

RESUMEN

La presente investigación tuvo como objetivo principal determinar cuál es el estilo de crianza predominante en los condenados por violencia intrafamiliar, reclusos en la Penitenciaría Nacional de Tacumbu, año 2021. El estudio presentó un diseño no experimental, tuvo un enfoque cuantitativo, el alcance fue descriptivo y de corte transversal. La población estuvo constituida por 20 reclusos institucionalizados. Se aplicó la Escala de Estilos Parentales e Inconsistencia Parental Percibida, (EPIPP) y un cuestionario de Datos Sociodemográfico de 5 preguntas. La investigación arrojó como resultados, que en cuanto al estilo parental del padre el predominante es el Sobreprotector, sin embargo, en el estilo parental de la madre se destaca el autoritativo. Tanto en la madre como en el padre se encuentra la mayor proporción de sujetos en un nivel bajo de inconsistencia parental percibida. Los resultados de la presente investigación brindaron información significativa y beneficiosa para toda la sociedad: autoridades jurídicas, terapéuticas, centros de enseñanza y a las familias acerca de los estilos de crianza que presentan los actores infractores, de modo que los resultados les permitan implementar programas que involucren a las familias para la intervención y prevención. Además, este estudio permitió que los profesionales de la salud, jurídicos y del ámbito educativo optimicen su capacidad de acción y de esta manera, logren contribuir de forma certera en la prevención de conductas delictivas, promoviendo prácticas de crianza positivas.

Palabras claves: Apego. Estilos de Crianza. Estilos parentales. Vínculos. Violencia intrafamiliar.

ABSTRACT

The following research's main objective was to determine the predominant parenting style in those convicted of domestic violence, confined in the Tacumbu National Penitentiary, in the year 2021. The study presents a non-experimental design, quantitative approach, descriptive scope and cross-sectional. The population consisted of 20 institutionalized inmates. The Parental Styles and Perceived Parental Inconsistency Scale (EPIPP) was applied, including a 5-question sociodemographic data questionnaire. It was concluded that regarding the parental style of the father, the predominant one is the overprotective, however, in the parental style of the mother, the authoritative one stands out. Both in the mother and in the father, the highest proportion of subjects is found at a low level of perceived parental inconsistency. The results of this research will provide significant and beneficial information for the entire society: legal authorities, therapeutics, educational centers and families about the parenting styles presented by the offenders, so that the results will allow them to implement programs that involve. to families for intervention and prevention. Furthermore, this study will allow health, legal and educational professionals to optimize their capacity for action and in this way, be able to accurately contribute to the prevention of criminal behavior, promoting positive parenting practices.

Keywords: Attachment. Parenting Styles. Parenting styles. Links. Domestic violence.

1.INTRODUCCION

En la sociedad la familia se encarga de impartir y compensar las necesidades biológicas, comportamentales y trascendentales de sus miembros para el desarrollo y accionar en el mismo grupo y en la sociedad, por ello tiene vital importancia la crianza ya sea del padre o de la madre y/o tutores hacia los hijos, con el objetivo de orientar conductas que ellos consideren de acuerdo a sus creencias y desarrollo de la personalidad de los mismos.

Los cambios psico-sociales y económicos han ubicado en familias la violencia y esta ha sido extendida y vista como un problema común en la actualidad, especialmente en sitios con bajo nivel cultural y económico, donde las familias se ven perjudicadas por actos violentos que puede ser por el padre, madre o tutores quienes adoptan esta reacción, se encuentran afectados por la presión social e impotencia de no poder asumir sus responsabilidades, por lo que se ve la falta de comprensión de su pareja, por esta necesidad existe reacciones violentas y maltrata a su esposo/a e incluso a sus hijos. En numerosos casos, la pareja maltratada coadyuva al hecho de violencia, la misma que continúa porque asume una posición de sumisión.

Este estudio se encuentra estructurado en varios capítulos, en el primero se detallan los antecedentes del problema, el problema de investigación y sus preguntas específicas, el objetivo general y sus objetivos específicos, asimismo la justificación, entre otros. Seguidamente se presenta en el segundo capítulo el marco teórico que sustenta esta investigación, con literatura referencial que describe y explica todo cuanto se refiera al tema y variables de la investigación.

En el tercer capítulo se presenta el diseño metodológico describiendo el diseño, enfoque, nivel y corte utilizados, así como también la población, muestra, instrumentos de recolección de datos y el procesamiento de estos.

El cuarto capítulo está constituido por el análisis de los resultados arrojados durante el proceso de recolección de la información, con la aplicación de los instrumentos. Y posteriormente, el quinto capítulo en el que se encuentra la discusión de los resultados.

En el sexto y último capítulo se presentan las conclusiones finales, las limitaciones y las recomendaciones hechas en base a los resultados. Al final de este trabajo se encuentran los componentes complementarios constituidos por la bibliografía y el anexo.

2. MATERIALES Y MÉTODOS

En esta investigación se utilizó como instrumento de recolección de datos para el logro de los objetivos la Escala de Estilos Parentales e Inconsistencia Percibida (EPIPP), con los criterios de confiabilidad y validez, que sustentan de manera científica el proceso de medición y un cuestionario sociodemográfico.

La Población tomada fue condenados por violencia intrafamiliar, reclusos en la Penitenciaría Nacional de Tacumbu, a partir de 18 años. La aplicación fue individual y colectiva, con un tiempo de aplicación de 5 a 10 minutos.

La Finalidad de este proceso de medición fue la de evaluar las características de estilos de crianza e inconsistencia parental. En la investigación se tuvo en cuenta, la Confiabilidad, fiabilidad y consistencia interna (test retest), en donde el Área de Medición fue Clínica.

Los Materiales utilizados fueron, Manual, ejemplar auto corregible que contiene los ítems de la prueba, plantilla de corrección y perfil 24.

Esta prueba consta de 24 ítems. El diseño de estudio es Instrumental, puesto que tiene como objetivo analizar las propiedades psicométricas de instrumentos de medición psicológica (Ato, López y Benavente, 2013).

La Escala de EPIPP fue construido en el año 2011 en Argentina por Guadalupe De la Iglesia, Paula Ongarato y Mercedes Fernández Liporace. La escala es un autorreporte que tiene como objetivo evaluar los estilos e inconsistencia parentales percibida de acuerdo a la combinación de dos dimensiones o escalas mayores: Respuesta y Demanda, las cuales a su vez están compuestas por 6 subdimensiones o indicadores: afecto, diálogo, indiferencia, coerción verbal, coerción física y prohibición, haciendo un total de 24 ítems. Las respuestas que den los evaluados deben estar relacionados al padre y a la madre u otras personas que hubiesen asumido ese rol.

La muestra estuvo conformada por 20 jóvenes condenados por violencia intrafamiliar de la penitenciaría Nacional de Tacumbu, a partir de 18 años. Stevens (1992; citado en Carretero-Dios y Pérez, 2005) recomienda que al menos se cuente con 5 participantes por cada ítem para determinar el número de la muestra.

3. RESULTADOS

Los Datos Sociodemográficos estuvo compuesta por la muestra es 20 sujetos privados de libertad con un rango de edad de 19 a 35 años con una media de 27, una mediana de 27, una moda de 27 y con un desvío de 4,3. En cuanto al estado civil 17 son solteros, 1 es casado y 2 con unión libre. Con respecto a la escolaridad 1 recibió educación primaria, 17 secundaria y 2 universitaria. Teniendo en cuenta la estructura familiar de los mismos, 9 personas se criaron con padre y madre, 1 sujeto solo con su padre, 9 sujetos solo con su madre y 1 sujeto con otras personas. Considerando los antecedentes de violencia intrafamiliar, 7 manifestaron tener antecedentes de violencia intrafamiliar y 13 manifestaron no presentar. En cuanto a los hijos 12 refirieron tener hijos y 8 no.

Gráfico 1:

Estilos Parentales de la Madre y del Padre en sujetos condenados por violencia intrafamiliar de una Penitenciaría Nacional (n=20)

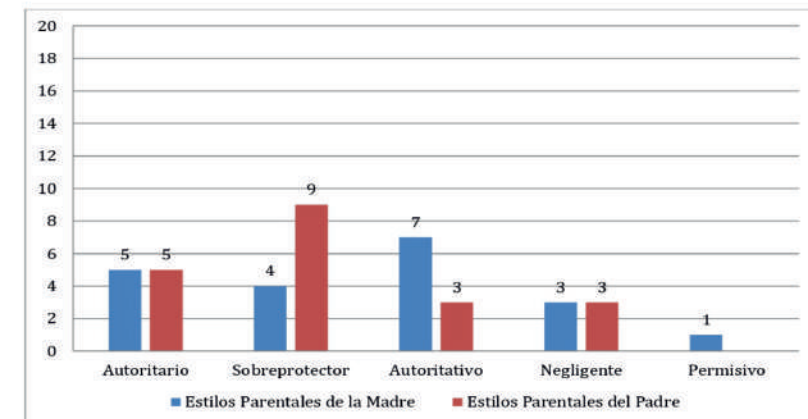

En el gráfico de barras agrupadas se puede observar, que en cuanto al estilo parental del padre el predominante es el Sobreprotector, sin embargo, en el estilo parental de la madre se destaca el autoritativo.

Tabla de Contingencia. Estilos Parentales de la Madre y del Padre en sujetos condenados por violencia intrafamiliar de una Penitenciaría Nacional (n=20)

		Estilos Parentales del Padre				Total
		Autoritario	Sobreprotector	Autoritativo	Negligente	
Estilos Parentales de la Madre	Autoritario	3	1	0	1	5
	Sobreprotector	0	4	0	0	4
	Autoritativo	1	4	2	0	7
	Negligente	1	0	0	2	3
	Permisivo	0	0	1	0	1
Total		5	9	3	3	20

En la tabla anterior se puede destacar que 4 sujetos tuvieron un estilo parental de la madre de tipo Sobreprotector en coincidencia con el estilo parental del padre. También se encontró que 4 sujetos tienen un estilo parental de la madre de tipo Autoritativo con un estilo parental del padre de tipo sobreprotector, siendo estas dos combinaciones las más resaltantes en la muestra.

Gráfico 2:

Inconsistencia Parental Percibida en sujetos condenados por violencia intrafamiliar de una Penitenciaría Nacional (n=20)

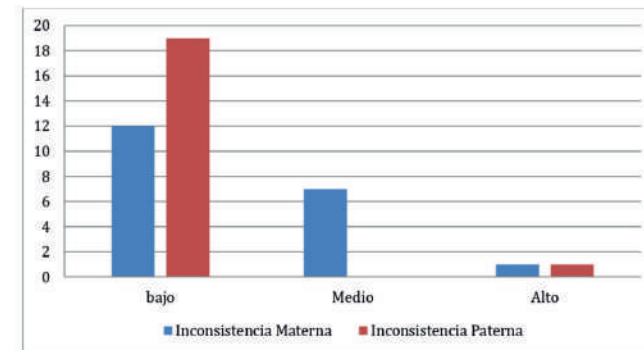

Tanto en la madre como en el padre se encuentra la mayor proporción de sujetos en un nivel bajo de inconsistencia parental percibida.

Tabla 2:

Estilos Parentales de la Madre y del Padre según Escolaridad en sujetos condenados por violencia intrafamiliar de una Penitenciaría Nacional (n=20)

		Escolaridad			
		Primaria	Secundaria	Universitaria	
Estilos Parentales de la Madre	Autoritario	0	5	0	
	Sobreprotector	0	3	1	
	Autoritativo	1	5	1	
	Negligente	0	3	0	
	Permisivo	0	1	0	
Estilos Parentales del Padre	Autoritario	0	5	0	
	Sobreprotector	0	7	2	
	Autoritativo	1	2	0	
		Negligente	0	3	0

En cuanto a los Estilos Parentales tanto de la madre y del padre, los sujetos evaluados se concentraron en el nivel de Escolaridad Secundaria, donde la mayoría recibió un estilo autoritario o autoritativo por parte de la madre y un estilo sobreprotector por parte del padre.

Tabla 3:

Estilos Parentales de la Madre y del Padre según Estructura Familiar en sujetos condenados por violencia intrafamiliar de una Penitenciaría Nacional (n=20)

		Estructura			
		Padre y Madre	Solo Padre	Solo Madre	Otros
Estilos Parentales de la Madre	Autoritario	2	0	3	0
	Sobreprotector	3	0	1	0
	Autoritativo	2	1	4	0
	Negligente	2	0	0	1
	Permisivo	0	0	1	0
Estilos Parentales del Padre	Autoritario	2	0	2	1
	Sobreprotector	4	1	4	0
	Autoritativo	1	0	2	0
	Negligente	2	0	1	0

En los Estilos Parentales de la madre según estructura familiar cuatro sujetos con estilo Autoritativo manifestaron haberse criado solo con su madre. Con respecto a los Estilos Parentales del padre los 4 sujetos con un estilo Sobreprotector refirieron haber convivido tanto con su padre como con su madre.

Tabla 4

Estilos Parentales de la Madre y del Padre según Antecedentes de Violencia Intrafamiliar en sujetos condenados por violencia intrafamiliar de una Penitenciaría Nacional (n=20)

		Antecedentes	
		Sí	No
Estilos Parentales de la Madre	Autoritario	1	4
	Sobreprotector	0	4
	Autoritativo	4	3

	Negligente	2	1
	Permisivo	0	1
	Autoritario	1	4
Estilos Parentales del Padre	Sobreprotector	2	7
	Autoritativo	2	1
	Negligente	2	1

En la Tabla anterior se puede observar que 4 sujetos que refirieron tener antecedentes de violencia intrafamiliar se caracterizan por haber percibido un estilo parental autoritativo por parte de la madre. Por otra parte, los sujetos que no registran antecedentes de violencia intrafamiliar percibieron en mayor proporción un estilo sobreprotector por parte del padre.

4. CONCLUSIONES

La presente investigación trató sobre estilos de crianza en actores condenados por violencia intrafamiliar en actores condenados de la Penitenciaría Nacional de Tacumbú. Conforme al objetivo de analizar estilos de crianza predominante en actores condenados por violencia intrafamiliar los resultados han arrojado, que en cuanto al estilo parental del padre el predominante es el Sobreprotector, sin embargo, en el estilo parental de la madre se destaca el autoritativo. Dichos resultados son semejantes a los datos obtenidos por Garcés y Eugenio (2020) quienes realizaron en Ecuador un trabajo de investigación sobre el estilo de crianza en conducta violenta de personas con sentencia por delitos contra la mujer.

El estilo de crianza predominante en el padre, madre o cuidador es el sobreprotector. Investigaciones llevadas a cabo en población asiática y México - Americana mostraron que, en general, existe una alta consistencia en los comportamientos observados en madres y padres en cuanto a los estilos de criar, especialmente en lo que se refiere al control de los comportamientos indeseados de los hijos; sin embargo, la frecuencia de aparición de comportamientos autoritativos parece ser significativamente mayor en las madres que en los

padres. Resulta interesante destacar que los estudiantes adolescentes percibían a su padre más influyente como autoritario.

Teniendo en cuenta el primer objetivo específico, Describir las características sociodemográficas de la muestra se identificó que la misma está compuesta por 20 sujetos privados de libertad con un rango de edad de 19 a 35 años con una media de 27, una mediana de 27, una moda de 27 y con un desvío de 4,3. En cuanto al estado civil 17 son solteros, 1 es casado y 2 con unión libre. Con respecto a la escolaridad 1 recibió educación primaria, 17 secundaria y 2 universitaria. Teniendo en cuenta la estructura familiar de los mismos, 9 personas se criaron con padre y madre, 1 sujeto solo con su padre, 9 sujetos solo con su madre y 1 sujeto con otras personas. Considerando los antecedentes de violencia intrafamiliar, 7 manifestaron tener antecedentes de violencia intrafamiliar y 13 manifestaron no presentar. En cuanto a los hijos 12 refirieron tener hijos y 8 no.

En cuanto al segundo objetivo específico de identificar la presencia de inconsistencia parental en los condenados por violencia intrafamiliar de una Penitenciaría Nacional se encontró que en la madre como en el padre se encuentra la mayor proporción de sujetos en un nivel bajo de inconsistencia parental percibida. Trabajos desarrollados con adolescentes árabes mostraron que la autoritatividad parental se hallaba asociada con un alto nivel de conexión con la familia, así como con un mayor nivel de salud mental en los sujetos. Trabajos desarrollados con adolescentes árabes mostraron que la, la inconsistencia entre el estilo parental y los valores culturales por el otro es lo que introduce a alteraciones en la salud mental de los

En cuanto al tercer objetivo específico de establecer los estilos parentales predominantes según grado académico tanto de la madre y del padre, los sujetos evaluados se concentraron en el nivel de Escolaridad Secundaria, donde la mayoría recibió un estilo autoritario o autoritativo por parte de la madre y un estilo sobreprotector por parte del padre. En cuanto a la educación paterna un estudio realizado por (Casullo y Fernández 2008) se observa que la mayoría ha alcanzado el nivel medio (34.9%), seguida por quienes completaron sólo el nivel primario (31.6%). El 28.3% accedió al nivel superior de enseñanza, aunque debe destacarse que las tres categorías se hallan representadas por valores porcentuales bastante parejos. En el caso del nivel educativo de las madres se repite aproximadamente la semejanza en los porcentajes correspondientes a cada categoría analizada, aunque la mayoría de estas mujeres ha completado el nivel terciario o universitario, seguida por el nivel medio y el primario, respectivamente

En cuando al cuarto objetivo específico de determinar los estilos parentales predominantes según estructura familiar, por parte de la madre cuatro sujetos con estilo Autoritativo manifestaron haberse criado solo con su madre. Con respecto a los Estilos Parentales del padre los 4 sujetos con un estilo Sobreprotector refirieron haber convivido tanto con su padre como con su madre.

En cuanto al quinto objetivo específico de señalar los estilos parentales predominantes según antecedentes de violencia intrafamiliar en la infancia, 4 sujetos que refirieron tener antecedentes de violencia intrafamiliar se caracterizan por haber percibido un estilo parental autoritativo por parte de la madre. Por otra parte, los sujetos que no registran antecedentes de violencia intrafamiliar percibieron en mayor proporción un estilo sobreprotector por parte del padre.

Los ítems tipo Likert con cuatro categorías ordinales de respuestas: 1 = "nunca"; 2 = "algunas veces"; 3 = 9 "muchas veces"; y 4 "siempre". El participante —hijo— evalúa el estilo parental de su madre y de su padre. A los 24 ítems subyacen seis factores que explican 53 por ciento de la varianza total en la evaluación de los padres y 50.1 por ciento de la varianza total en la evaluación de las madres: afecto con cinco ítems con consistencia interna aceptable — α ordinal = .776 en padres y .761 en madres—; diálogo con cuatro ítems con consistencia interna aceptable — α ordinal = .744 en padres y .752 en madres—; indiferencia con cuatro ítems con consistencia interna aceptable — α ordinal = .738 en padres y .723 en madres—; coerción verbal con cuatro ítems con consistencia interna aceptable — α ordinal = .735 en padres y .749 en madres—; coerción física con tres ítems con consistencia interna alta en los padres — α ordinal = 846—; y aceptable en las madres — α ordinal = .788—; y prohibición con cuatro ítems con consistencia interna aceptable — α ordinal = .747 en padres y .756 en madres—. Además, la EPIPP cuenta con dos factores de segundo orden: respuesta —afecto, diálogo e indiferencia— y demanda —coerción verbal, coerción física y prohibición— que explicaron 56.6 por ciento de la varianza total en los factores de los padres y 56 por ciento de la varianza total en los factores de las madres. Los estilos parentales se bareman por puntuaciones de percentil. En respuesta, nivel bajo corresponde a puntuaciones < percentil 25 —34 en padres y 37 en madres— y nivel alto > percentil 75 —43 en padres y 45 en madres—. En demanda, nivel bajo corresponde a puntuaciones < percentil 25 —17 en padres y 19 en madres— y nivel alto > percentil 75 —24 en padres y 26 en madres—. Entre los percentiles 25 y 75 quedarían los niveles medios.

Cuestionario Sociodemográfico: Cuestionario de ocho preguntas que fueron tomadas de una encuesta nacional sobre violencia doméstica e intrafamiliar realizada en Paraguay en el 2003.

5. REFERENCIAS

- Ato, M., López, J. y Benavente, A. (2013). Un sistema de clasificación de los diseños de investigación en psicología. *Revista Anales de Psicología*, 29 (3), 1038-1059 recuperado de <http://scielo.isciii.es/pdf/ap/v29n3/metodologia.pdf>
- Carretero – Dios, H. y Pérez, C. (2005). Normas para el desarrollo y revisión de estudios experimentales. *International Journal of Clinical and Health Psychology*, 5 (3), 521-551. Recuperado de <https://www.redalyc.org/html/337/33705307/>